

AGENDA

de Coordinación Zonal 1

Secretaría Nacional
de Planificación



Tabla de contenidos

1.	Introducción	3
2.	Caracterización de la Zona de Planificación 1	5
2.1.	EJE SOCIAL.....	5
2.1.1.	Pobreza	5
2.1.2.	Embarazo en adolescentes.....	6
2.1.3.	Desnutrición Infantil.....	6
2.1.3.1.	Resultados 2022	7
2.1.3.2.	Resultados 2023	7
2.1.4.	Desarrollo Infantil Integral	7
2.1.5.	Educación.....	8
2.1.6.	Educación Superior	9
2.2.	Eje Económico	10
2.2.1.	Turismo	10
2.2.2.	Empleo	10
2.2.3.	Desempleo	11
2.2.4.	Créditos BanEcuador	11
2.3.	Eje de transición ecológica.....	12
2.3.1.	Proyectos hidroeléctricos	12
2.3.2.	Proyectos hidrocarburíferos	12
2.3.3.	Proyectos Mineros.....	12
2.4.	Eje seguridad	13
2.4.1.	Robos a Nivel de Zona 1.....	13
2.4.2.	Homicidios intencionales – femicidios - asesinatos y sicariatos	13
2.4.3.	Accidentes de Tránsito.....	14
2.4.4.	Colectivo LGBTIQ+	14
2.5.	Eje Institucional	15
2.5.1.	Flujos migratorios.....	15
2.5.2.	Servicios consulares	16
3.	Priorización territorial.....	17
4.	Plan de Acción	22
4.1.	Gabinetes Zonales y Ampliados.....	22
4.2.	Espacios de coordinación y seguimiento	22
	Glosario de términos	24
	Siglas y acrónimos	25
	Bibliografía	26

Índice de Tablas

Tabla 1. Pobreza por Ingresos y pobreza extrema por Ingresos Zona 1	6
Tabla 2. Consultas preventivas prenatal por grupos de edad – 10 a 19 años	6
Tabla 3. Resultados MIC – ZONA 1	7
Tabla 4. Resultados MIC ZONA 1 - enero a febrero 2023	7
Tabla 5. Usuarios Desarrollo Infantil Integral	8
Tabla 6. Estudiantes Zona 1	8
Tabla 7. Becas Nacionales.....	9
Tabla 8. Establecimientos turísticos Zona 1.....	10
Tabla 9. Colocación por tipo de préstamo – provincia de Esmeraldas	11
Tabla 10. Tasa de mortalidad por accidentes de tránsito	14
Tabla 11. Actuaciones a favor de los colectivos GLBTIQ+	15
Tabla 12. Servicios Consulares en la Zona 1.....	16
Tabla 13. Reuniones para establecer prioridades territoriales en Esmeraldas.....	17
Tabla 14. Reuniones para establecer prioridades territoriales en Sucumbíos.....	18
Tabla 15. Reuniones para establecer prioridades territoriales en Carchi	19
Tabla 16. Reuniones para establecer prioridades territoriales en Imbabura	20

Índice de Ilustraciones

Gráfico 1. Empleo adecuado	10
Gráfico 2. Tasa de Desempleo	11
Gráfico 3.	13
Gráfico 4.	14
Gráfico 5. Prioridades territoriales en la Zona de Planificación 1	21

PRESIDENTE DE LA REPÚBLICA
Guillermo Lasso Mendoza

**SECRETARIO NACIONAL
DE PLANIFICACIÓN**
Jairon Merchán Haz

**SUBSECRETARIO DE PLANIFICACIÓN
NACIONAL**
Victor Crespo Izquierdo

**DIRECTOR DE PLANIFICACIÓN
TERRITORIAL**
Sebastián Vallejo Subia

DIRECTOR ZONAL
María Gracia Muñoz Carriel

EQUIPO DE TRABAJO
Flora Regina Coronado Perugachi
Aura Marisela Ayala Chagueza
María José Nájera Sarzosa
Juan Fernando Valencia Morales

Primera Edición, 2023
© Secretaría Nacional de Planificación
Septiembre 2023
Av. Patria y 12 de Octubre Quito, Ecuador
www.planificacion.gob.ec

La reproducción parcial o total de esta publicación, en cualquier forma y por cualquier medio mecánico o electrónico, está permitida siempre y cuando sea autorizada por los editores y se cite correctamente la fuente.

DISTRIBUCIÓN GRATUITA
PROHIBIDA SU VENTA

Secretaría Nacional
de Planificación



**Gobierno
del Ecuador**

**GUILLERMO LASSO
PRESIDENTE**

1. Introducción

La Agenda de Coordinación Zonal (ACZ) es un instrumento dinámico y participativo de coordinación territorial entre el nivel nacional y el nivel local, a través del establecimiento de prioridades territoriales para intervención conjunta entre los diferentes actores locales de sectores como: Academia, sociedad civil, cooperación internacional, sector público.

Por las particularidades del territorio, considera un enfoque de frontera, debido a que tres de sus cuatro provincias están ubicadas en el límite geográfico con Colombia y las cuatro son parte de la Zona de Integración Fronteriza Ecuador – Colombia (ZIFEC). Adicionalmente, Sucumbíos forma parte de la Zona de Integración Fronteriza Ecuador – Perú (ZIFEP).

Este instrumento de coordinación tiene por objeto conciliar políticas y acciones de los diferentes actores del ejecutivo desconcentrado y los Gobiernos Autónomos Descentralizados mediante la vinculación de la planificación nacional, sectorial y local, a través de mecanismos de articulación, coordinación y gestión en el territorio.

Presentamos la Agenda de Coordinación Zonal 1 – ACZ1 como un instrumento de gestión, con un plan de acción a corto y mediano plazo, que recoge las prioridades territoriales, consensuada con los diferentes actores locales y la corresponsabilidad en una gestión participativo e incluyente, que aporten a la consecución de los objetivos, políticas y metas del Plan Nacional de Desarrollo 2021 – 2025 “Plan Creando Oportunidades”.

2. Caracterización de la Zona de Planificación 1

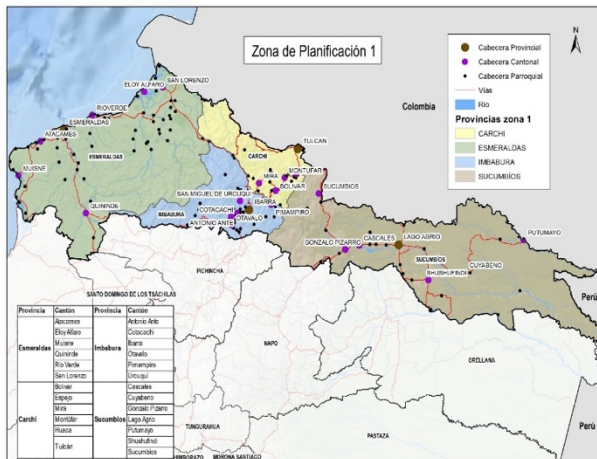

Fuente: Agenda de Coordinación Zonal 1 – 2022.

Elaborado por: Secretaría Nacional de Planificación.

La Zona de Planificación 1 se localiza al norte de la República del Ecuador, tiene una superficie de 42 391,45 km², lo que representa un 16,6% de la superficie nacional. Limita al norte con la República de Colombia y sus departamentos Nariño y Putumayo; al este limita con la República de Perú y su región Loreto; al sur limita con la Zona 2 (Orellana, Napo y Pichincha), Zona 9 (Distrito Metropolitano de Quito) y Zona 4 (Manabí y Santo Domingo de los Tsáchilas); y al oeste limita con el Océano Pacífico. (SENPLADES, 2017-2021)

Según las proyecciones de población para el año 2021 (INEC, Proyecciones de población a nivel cantonal período, 2020-2025), la Zona 1 tenía 1 557 947 habitantes, de los cuales el 49,88% son mujeres y el 50,12% hombres, la población urbana alcanza un 56%, en contraste con un 44% de población rural.

En el tema de autoidentificación étnica, en la Zona 1 se evidencia mayor presencia del pueblo mestizo con el 60,5%, seguido del pueblo afroecuatoriano con el 22%; los pueblos y nacionalidades indígenas con el 11,9%; la población blanca con un 4,2%; y el pueblo montubio con el 1,2%. La provincia con el mayor porcentaje de población afroecuatoriana es Esmeraldas, con alrededor del 49%, mientras que la provincia de Imbabura es la que cuenta con mayor población autoidentificada como indígena, con un estimado del 27%¹.

Su condición fronteriza con Colombia y Perú presenta aspectos favorables basados en la relación de buena vecindad de sus poblaciones de carácter histórico, ancestral, cultural, económico y comercial, sin embargo, persiste la conflictividad en la frontera Norte, con el surgimiento de nuevos grupos irregulares, por el control del territorio, narcotráfico, desplazamientos forzados, contrabando e inseguridad.

2.1. EJE SOCIAL

2.1.1. Pobreza

En la Zona 1, la pobreza por ingresos en el año 2019 (INEC, ENEMDU, 2019-2021), fue de 41,7% y en el año 2021 se estableció con un 44,7%, lo que significó un aumento de tres puntos porcentuales, mientras que la pobreza extrema por ingresos en el mismo año, fue del 21 % y al año 2021 tenía un 20%, es decir, bajó un punto porcentual en estos dos últimos años².

¹ CENSO 2010.

² Encuesta Nacional de Empleo, Desempleo y Subempleo – ENEMDU 2019.

Tabla 1. Pobreza por Ingresos y pobreza extrema por Ingresos Zona 1

Pobreza por ingresos	2019	2021	2019	2021	2019	2021	2019	2021	2019	2021
	Zona 1		CARCHI		ESMERALDAS		IMBABURA		SUCUMBIOS	
		41,7%	44,7%	32,8%	35,7%	49,4%	52,9%	33,1%	34,9%	47,7%
Pobreza extrema por ingresos	21,0%	20,0%	17,0%	13,3%	26,9%	25,3%	14,5%	11,5%	22,2%	29,4%

Fuente: Encuesta de Empleo, Desempleo y Subempleo - ENEMDU Anual, 2019 – 2021.

Elaborado por: Instituto Nacional de estadística y Censos (INEC).

2.1.2. Embarazo en adolescentes

Según datos de la Coordinación Zona 1 del Ministerio de Salud Pública (MSP) se atendió en consultas preventivas prenatales a adolescentes de 10 a 19 años de edad, de acuerdo al siguiente detalle:

Tabla 2. Consultas preventivas prenatal por grupos de edad – 10 a 19 años

Adolescentes de 10 a 19 años						
Atención en distritos por provincia	AÑO 2019		AÑO 2020		AÑO 2021	
	Primeras	Subsecuentes	Primeras	Subsecuentes	Primeras	Subsecuentes
Carchi	886	3100	412	1354	538	2203
Esmeraldas	4371	15236	4141	13072	3916	12614
Imbabura	1710	6145	1404	5356	1394	4523
Sucumbíos	977	3214	865	3386	1344	4198
Total	7944	27695	6822	23168	7192	23538

Fuente: RDACAA/PRAS 2019_2020_2021_CIE Z34_Z35.

Elaborado por: Estadística y Análisis de la Información de Salud CZ1.

2.1.3. Desnutrición Infantil

Las Mesas Intersectoriales Cantonales (MIC) son espacios de articulación y coordinación de acciones orientadas a la prevención y reducción de la desnutrición crónica infantil³. Se enmarcan en un modelo de gestión con enfoque multidimensional, priorizando la atención de mujeres gestantes, niñas y niños de hasta dos (2) años de edad.

La Mesa Intersectorial Cantonal está integrada por los delegados oficiales de los ministerios responsables de la entrega de bienes y servicios del paquete priorizado y actores locales, tales como: Ejecutivo desconcertado, organizaciones de la sociedad civil, ONG, de acuerdo con la problemática o tema a tratar según sus competencias.

La Secretaría Técnica Ecuador Crece Sin Desnutrición Infantil implementa las MIC a través del personal territorial del Proyecto Infancia con Futuro, desplegado en las 9 zonas

³ Secretaría Técnica Ecuador Crece Sin Desnutrición Infantil.

de planificación del Ecuador. La ejecución de estos espacios se realiza de manera mensual y busca alcanzar a los 221 cantones a nivel nacional.

2.1.3.1. Resultados 2022

En las provincias de Carchi, Imbabura, Esmeraldas y Sucumbíos, correspondientes a Zona 1, se han ejecutado un total de 284 MIC, alcanzando el 91% de ejecución en 2022, de acuerdo al siguiente detalle:

Tabla 3. Resultados MIC – ZONA 1

Provincia	Cantones	Proyección 2022	MIC Ejecutadas	% Ejecución
Carchi	6	72	68	94,4
Esmeraldas	6	72	81	96,4
Imbabura	7	84	69	95,8
Sucumbíos	7	84	66	78,6
Total	26	312	284	91,0

Fuente: Base Seguimiento ejecución MIC, período 2022 – 2023, Dirección de Coordinación y Gestión Territorial, marzo 2023.

Elaborado por: Secretaría Técnica Ecuador Crece sin Desnutrición.

2.1.3.2. Resultados 2023

La Secretaría Técnica Ecuador Crece Sin Desnutrición Infantil prevé realizar la implementación de 221 MIC mensuales en todo el territorio nacional en el año 2023, de las cuales 52 MIC se han ejecutado en los meses de enero y febrero.

Tabla 4. Resultados MIC ZONA 1 - enero a febrero 2023

Provincia	Cantones	Proyección Enero - Febrero 2023	MIC Ejecutadas	% Ejecución
Carchi	6	12	12	100,0
Esmeraldas	7	14	14	100,0
Imbabura	6	12	12	100,0
Sucumbíos	7	14	14	100,0
TOTAL	26	52	52	100,0

Fuente: Base Seguimiento ejecución MIC, período 2022 – 2023, Dirección de Coordinación y Gestión Territorial, marzo 2023.

Elaborado por: Secretaría Técnica Ecuador Crece sin Desnutrición.

2.1.4. Desarrollo Infantil Integral

Según los datos del Sistema Integrado de Información del Ministerio de Inclusión Económica y Social (SIIMIES), durante el año 2021 (MIES, 2021), los usuarios tanto en Centros de Desarrollo Infantil (CDI) como en el programa Creciendo con Nuestros Hijos (CNH) se registran 12 341 y 20 228, respectivamente.

Tabla 5. Usuarios Desarrollo Infantil Integral

Suma total de niños/as Cantón/parroquia	Etiquetas de columna		
	Usuarios CDI	Usuarios CNH	Total general
Carchi	1093	1691	2784
Esmeraldas	4911	9494	14405
Imbabura	5192	5557	10749
Sucumbíos	1145	3486	4631
Total General	12.341	20.228	32.569

Fuente: InfoMIES, diciembre 2021.
Elaborado por: Coordinación Zonal 1 MIES.

2.1.5. Educación

Para el año 2022, la Coordinación Zonal 1 del Ministerio de Educación cuenta con un total de 407 483 estudiantes, los cuales están distribuidos en los siguientes niveles de educación:

Tabla 6. Estudiantes Zona 1

Nivel de educativo	Nro. Estudiantes	%
Inicial	27.837	6,83
Básica	290.494	71,29
Bachillerato	89.152	21,88
Total	407.483	100

Fuente: Coordinación Zonal de Educación – febrero 2022.
Elaborado por: Dirección Zonal de Planificación 1.

En referencia al programa Todos ABC - Alfabetización-post-alfabetización, Básica y Bachillerato Extraordinaria y Flexible, se han matriculado un total de 11 205 estudiantes, distribuidos de la siguiente manera: en las modalidades básico a media existen 361 estudiantes, en básico superior intensiva 4568 estudiantes, en bachillerato intensivo 6254 estudiantes y en las EGB y BGU modalidades virtuales 68 estudiantes, todos ellos repartidos en un total de 90 sedes.

La cobertura del programa Aulas Hospitalarias cuenta con 878 beneficiarios, en un total de 8 aulas hospitalarias.

Con respecto a los Centros de Adolescentes Infractores (CAI) Zona 1 se cuenta con 179 estudiantes inscritos, con ocho docentes; mientras, en el Centro de Tratamiento de Alcohol y Drogas (CETAD) se mantienen seis estudiantes, que cuentan con un profesor.

2.1.6. Educación Superior

La tasa bruta de matrícula en educación superior a nivel de la provincia de Carchi es 35,30%, Esmeraldas cuenta con el 23,09%, Imbabura el 39,39% y Sucumbíos, 22,24%⁴. Los cupos ofertados por las universidades públicas para la Zona 1 fueron de 13 356 cupos, de los cuales se asignaron para la provincia de Esmeraldas 3 525; para la provincia de Imbabura fueron asignados 6941; para la provincia de Carchi se asignaron 2010 cupos; y, finalmente, para la provincia de Sucumbíos 800 cupos; hubo una aceptación del 93%, que equivale a 12 473 cupos.

Con relación al programa de becas internacionales se asignaron a la Zona 1 un total de 87 beneficiarios, con una ejecución de USD 1 057 882,62, correspondientes a tres becas que han sido asignadas mediante convocatoria abierta, 67 al Grupo de Alto Rendimiento Internacional, tres a posgrado internacional, un cupo asignado a PHD-docente universitario, un cupo asignado a reciprocidad de Colombia, uno a reciprocidad de Perú y 11 asignados a reciprocidad de Rusia.

En lo referente a las becas nacionales se asignaron un total de 554 becas, con una inversión de USD 1 012 072,04, como se detalla a continuación:

Tabla 7. Becas Nacionales

N°	Programa de becas – Componente	N° de Beneficiarios	Monto Ejecutado En dólares
1	Amazónica	158	97.715,71
2	Bono de Desarrollo Humano	37	100.683,96
3	Carreras elegibles	43	67.160,02
4	Carreras interés público	23	47.889,20
5	Gar nacional	115	340.731,32
6	Hidrocarburos	34	23.629,00
7	Madres adolescentes	2	6.613,34
8	Movilidad territorial	6	13.119,34
9	Personas con discapacidad	33	83.761,13
10	Población ecuatoriana migrante retornada	5	9.573,34
11	Pueblos y nacionalidades	11	23.625,80
12	Reparación de derechos	2	4.000,00
13	Vulnerabilidad	85	193.569,88
Total		554	1.012.072,04

Fuente: SENESCYT - febrero 2022.

Elaborado por: SENESCYT.

⁴ SIIES 2020.

2.2. Eje Económico

2.2.1. Turismo

Según el catastro de establecimientos turísticos en la Zona 1 (Turismo, Dic 2022), se registran un total de 1344 establecimientos distribuidos de la siguiente manera:

Tabla 8. Establecimientos turísticos Zona 1

Actividad	Carchi	Esmeraldas	Imbabura	Sucumbíos	Total
Alimentos y bebidas	33	137	357	64	591
Alojamiento	36	237	167	115	555
Centro de turismo comunitario		2		2	4
Intermediación	1	4	8	2	15
Operación e intermediación	9	29	68	8	114
Parques de atracción estables		9	4	15	28
Transporte turístico	1	1	30	5	37
Total	80	419	634	211	1344

Fuente: Ministerio de Turismo -Dirección Zona1 – Catastro de establecimientos turísticos de la Zona 1, dic 2022.

Elaborado por: Dirección Zonal de Planificación 1.

2.2.2. Empleo

En la Zona 1 el empleo adecuado, al año 2019, fue de 27,6%, mientras que al año 2021 fue de 25,5%, evidenciándose una disminución de 2.1 puntos porcentuales⁵, como se aprecia en el gráfico siguiente:

Gráfico 1. Empleo adecuado

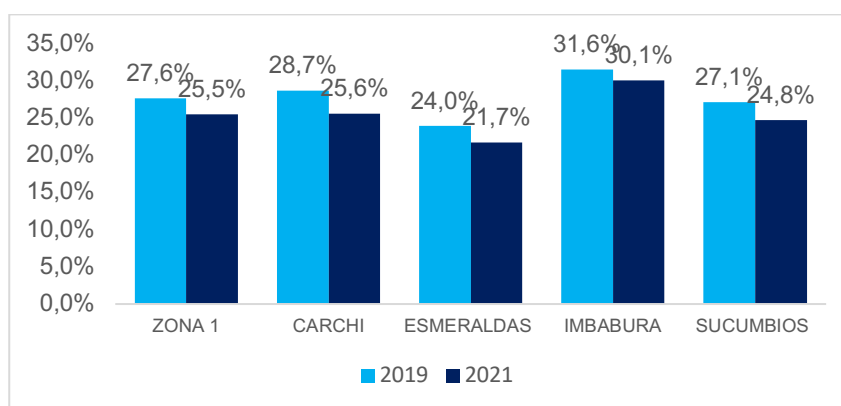

Fuente: Encuesta de Empleo, Desempleo y Subempleo - ENEMDU Anual, 2019 – 2021.

Elaborado por: Dirección Zonal de Planificación 1.

⁵ ENEMDU 2020.

2.2.3. Desempleo

En la Zona 1 el desempleo al año 2019 fue de 7,6%, mientras que al año 2021 fue de 7,4%, como se detalla a continuación:

Gráfico 2. Tasa de Desempleo

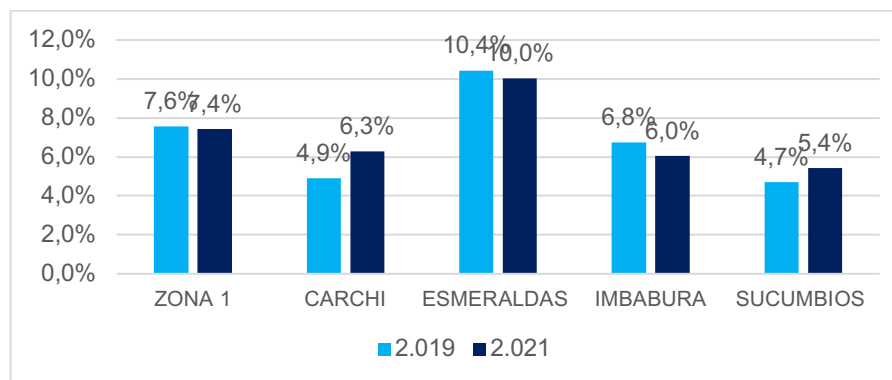

Fuente: Encuesta de Empleo, Desempleo y Subempleo - ENEMDU Anual, 2019 – 2021.

Elaborado por: Dirección Zonal de Planificación 1.

2.2.4. Créditos BanEcuador

En la Zona 1, en la provincia de Esmeraldas, se han entregado créditos por USD 6 052 965,62, de acuerdo al siguiente detalle:

Tabla 9. Colocación por tipo de préstamo – provincia de Esmeraldas

Tipo de préstamo	Monto entregado En dólares	Nro. operaciones
Acuícola	130.000,00	1
Agrícola	4.277.337,81	561
Artisanal	7.500,00	1
Bono de desarrollo humano	235.727,81	296
Comerciales directos	5.000,00	1
Comercio	493.500,00	90
Pecuario	552.000,00	112
Pequeña industria	49.000,00	7
Pesquero artesanal	9.900,00	1
Piscicultura	200.000,00	22
Servicios	93.000,00	11
Total	6.052.965,62	1.103

Fuente: BanEcuador - octubre 2022.

Elaborado por: Dirección Zonal de Planificación 1.

2.3. Eje de transición ecológica

2.3.1. Proyectos hidroeléctricos

El Proyecto Coca Codo Sinclair se encuentra ubicado entre las provincias de Sucumbíos y Napo, en los cantones El Chaco y Gonzalo Pizarro; este cuenta con una potencia instalada de 1500 megavatios (MW), utiliza los recursos hídricos de la cuenca alta del río Napo, que posee, en la zona del proyecto, un caudal medio al año de 287 m³/s aprovechables para su generación hidroeléctrica, aportando una energía media de 8 734 GWh/año.⁶ Actualmente, este proyecto genera un impacto ambiental y la erosión natural del río Coca, que avanza hacia los cimientos de la central, poniendo en riesgo la infraestructura, causando estragos en toda la cuenca hidrológica y provocando deslaves que tienen un impacto a nivel social y ambiental, así como afectación a su hábitat natural de flora y fauna, así como al potencial paisajístico de la Zona 1.

El proyecto Manduriacu, ubicado en la provincia de Imbabura, cantón Cotacachi, genera 65 megavatios (MW), pero ha generado un impacto ambiental en sus áreas de influencia. Esta central eléctrica, inaugurada el 19 de marzo de 2015, evidencia la inexistencia de estudios hidrológicos adecuados de la cuenca del río Guayllabamba, la cual es dragada periódicamente por su enorme acumulación de sedimentos, que desembocó en un evento masivo de mortalidad de peces para el año 2016, lo cual ocurrió desde de la parroquia San Mateo hasta el cantón Esmeraldas con un máximo de peces muertos en la isla Prado; luego de ese evento, se planificaron descargas controladas. Sin embargo, para el año 2018, un nuevo evento de mortalidad de peces ocurrió desde la parroquia Viche hasta el cantón de Esmeraldas, debido a la caída de los niveles de oxígeno. Ante este evento adverso, múltiples instituciones de la provincia de Esmeraldas generaron una propuesta hacia la Empresa Pública Estratégica Corporación Eléctrica del Ecuador (Celec) Manduriacu, a fin de evitar nuevamente problemas ambientales. (EGA-PUCESE, DIC 2021)

2.3.2. Proyectos hidrocarbúferos

El proyecto Pañacocha, ubicado en el cantón Shushufindi de la provincia de Sucumbíos, concentra la mayoría de los pozos petroleros, con el 32%, en un vértice que forma los límites iniciales de los parques nacionales Yasuní y Cuyabeno. El campo produce de forma sostenida unos 25 000 barriles diarios.⁷

2.3.3. Proyectos Mineros

El proyecto Cascabel se dedica a la extracción de cobre y oro, utilizando el método de explotación subterránea (Block Caving); la superficie está concesionada a la empresa Exploraciones Novomining S.A., cuya casa matriz es la Compañía minera australiana SolGold. El proyecto abarca un total de 4 979 hectáreas, las cuales se encuentran en la fase de evaluación económica del yacimiento, ubicado en la parroquia de Lita, perteneciente al cantón Ibarra.

El proyecto Llurimagua, que está enfocado a la extracción de cobre, se ejecuta en las parroquias de García Moreno y Peñaherrera, del cantón Cotacachi. Fue concesionado a

⁶ Plan Integral Amazónico – PIA 2022.

⁷ Plan Integral Amazónico – PIA 2022.

la Empresa Nacional Minera del Ecuador S.A. (ENAMI EP) y a la Corporación Nacional del Cobre de Chile (CODELCO), la superficie concesionada es de un total de 4 956 hectáreas, las cuales se encuentran en la fase de exploración avanzada con solicitud de cambio para evaluación íntegra del yacimiento⁸.

La Coordinación Zonal 1, 2 y 9 del Ministerio de Energía y Minas ha emitido 36 concesiones a minería artesanal, 99 a libre aprovechamiento, 31 a pequeña minería, 16 a mediana minería, 49 a gran minería y cuatro a régimen general⁹.

2.4. Eje seguridad

2.4.1. Robos a Nivel de Zona 1

En la Zona 1 se han incrementado los niveles de violencia e inseguridad, en ese sentido, las provincias de la Zona 1 registran denuncias de robo a domicilio, personas, unidades económicas, bienes y accesorios: Carchi con 215 casos, Esmeraldas con 1801 casos, Imbabura con 1030 casos y Sucumbíos con 551 casos.¹⁰

Gráfico 3.

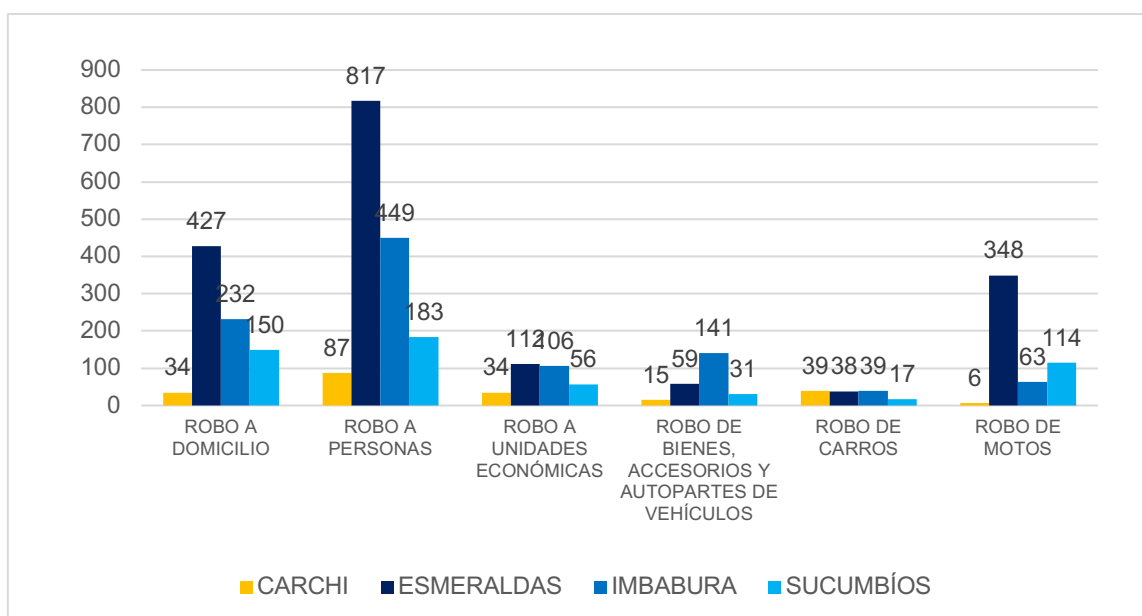

Fuente: SIAF - Comisión Estadística de Seguridad Ciudadana y Justicia – diciembre 2021.

Elaborado por: Dirección Zonal de Planificación 1.

2.4.2. Homicidios intencionales – femicidios - asesinatos y sicariatos

Los homicidios intencionales en la provincia del Carchi registraron cinco asesinatos y un femicidio, con un total de seis casos. En la provincia de Imbabura se registraron nueve asesinatos, ocho homicidios y dos femicidios, dando un total de 19 casos. En la provincia de Esmeraldas se produjeron 11 homicidios, cuatro femicidios y 135 asesinatos, dando

⁸ Boletín minero BCE – 2022.

⁹ Ministerio de Energía, Minas y Recursos Naturales no Renovables – MERNNR – Coordinación Zonas 1, 2 y 9 – julio 2022.

¹⁰ Comisión Estadística de Seguridad Ciudadana y Justicia – diciembre 2021.

un total de 151 casos. La provincia de Sucumbíos presentó 28 asesinatos, seis femicidios, seis homicidios, registrando un total de 40 casos¹¹, como se detalla a continuación:

Gráfico 4.

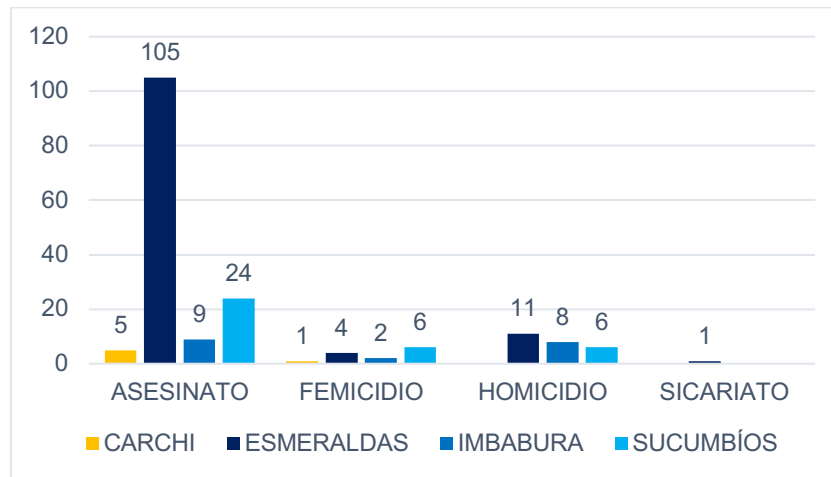

Fuente: SIAF - Comisión Estadística de Seguridad Ciudadana y Justicia – diciembre 2021.

Elaborado por: Dirección Zonal de Planificación 1.

2.4.3. Accidentes de Tránsito

La tasa de mortalidad por accidentes de tránsito (por cada 100 000 habitantes) en la Zona 1 se detalla a continuación:

Tabla 10. Tasa de mortalidad por accidentes de tránsito

Tasa de mortalidad por accidentes de tránsito (por cada 100.000 habitantes) <i>in situ</i>	Provincia	2016	2017	2018	2019	2020	2021
	Imbabura	17,28	17,7	9,48	14,04	8,61	8,5
	Carchi	18,76	9,3	11,95	14,55	9,1	12,75
	Esmeraldas	8,58	13,04	11,12	12	10,49	13,96
	Sucumbíos	19	16,24	11,79	7,98	8,24	15,71

Fuente: MTOP, Subsecretaría de Transporte Terrestre y Ferroviario / Dirección de Transporte Terrestre, Tránsito y Seguridad Vial.

Elaborado por: Dirección Zonal de Planificación 1.

2.4.4. Colectivo LGBTIQ+

El Ministerio de la Mujer y Derechos Humanos, a través del Servicio de Protección Integral, trabaja en orientación, talleres, convivencia con grupos vulnerables LGBTIQ+, en articulación con varias instituciones públicas y ONG.

¹¹ Ministerio de Gobierno / Dinased diciembre 2021

Tabla 11. Actuaciones a favor de los colectivos GLBTIQ+

Actividades	Fecha	Grupo	Total	Observación	Lugar
Taller "Fortalecimiento y Aumento de la Autoestima desde la perspectiva de Violencia Psicológica"	22/02/2022	LGTBIQ+	21	Se capacitó al grupo LGTBIQ+, para fortalecer y promover al cambio de patrones socioculturales.	Esmeraldas
Activación en el caso de asesinato en la ciudad de Ambato	06/08/2022	LGTBIQ+	1	Se localizó a los familiares en la Parroquia de Urbina, donde procedieron a retirar el cuerpo de la morgue: se dio contestación al equipo dispuesto por el señor director de la gestión del SPI-San Lorenzo.	Eloy Alfaro
Encuentro Resiliente de Concienciación Transgénero "Uniendo Lazos"	14/11/2022	LGTBIQ+	14	Se sensibilizó sobre la violencia y la descarga emocional de cada uno de ellos.	San Lorenzo
Caso de asesinato en la ciudad de Esmeraldas	14/09/2022	LGTBIQ+	1	Articulación con el SPI-Esmeraldas y el LGTBIQ+ de Esmeraldas, gestionando los números y nombres de la madre adoptiva.	Esmeraldas
Caso muerte en la ciudad de Imbabura-Ibarra	11/10/2022	LGTBIQ+	1	Articulación con el SPI-Ibarra en el área legal para gestionar los trámites legales en el Hospital San Vicente de Paul y grupo LGTBIQ+ "Ojo que miran al Sol y la Lluvia".	San Lorenzo

Fuente: Ministerio de la Mujer y Derechos Humanos – 2022.

Elaborado por: Dirección Zonal de Planificación 1.

2.5. Eje Institucional

2.5.1. Flujos migratorios

Según el Alto Comisionado de las Naciones Unidas para los Refugiados (ACNUR), a diciembre de 2020, se calculan 417 mil personas venezolanas, lo que corresponde al 48% en situación irregular y 55 290 personas refugiadas, mayoritariamente, de nacionalidad

colombiana, lo que corresponde al 98%, de las cuales dicha población se ubica en las provincias de Pichincha, Sucumbíos y Esmeraldas.¹²

2.5.2. Servicios consulares

En referencia a los servicios consulares de las oficinas técnicas ubicadas en la Zona 1, en el año 2021, se atendió un total de 17 909 trámites.

Tabla 12. Servicios Consulares en la Zona 1

	Esmeraldas	Ibarra	Tulcán	Lago Agrio	Total
Apostillas y legalizaciones	3333	6074	2634		12041
Visas	430	1077	664		2171
Órdenes de cedula empadronamiento	443	2114	1126		3683
Naturalización	0		5		5
Solicitud en trámites de naturalizaciones	0	0	9		9
Total consulares	4206	9265	4438	0	17909

Fuente: Oficinas Técnicas de Servicios Consulares de la Dirección Zonal 1 del MREMH, 2021 -

Elaboración: MREMH Dirección Zonal 1.

Elaborado por: Dirección Zonal de Planificación.

¹² Alto Comisionado de las Naciones Unidas para los Refugiados (ACNUR), 2020.

3. Priorización territorial

En la Zona de Planificación 1 se realizaron cinco reuniones de trabajo presenciales con las gobernaciones, siete entrevistas a actores de la sociedad civil y cuatro conversatorios con técnicos del Ejecutivo desconcentrado de entidades como el Ministerio de Ambiente, Agua y Transición Ecológica (MAATE), Ministerio de Inclusión Económica y Social (MIES), Secretaría Nacional de Gestión de Riesgos y Emergencias (SNGRE) y Ministerio de Salud Pública (MSP), a fin de identificar las prioridades para el proceso de actualización de la Agenda de Coordinación Zonal 1.

En la provincia de Esmeraldas se realizaron dos reuniones de trabajo presenciales en los meses de agosto y octubre de 2022, con el fin de identificar y establecer prioridades territoriales para la Agenda, donde participaron las entidades del Ejecutivo desconcentrado, GAD y representantes de la sociedad civil. También se realizaron dos entrevistas con la finalidad de recabar insumos en temáticas marino costeras y ambientales con especialistas de la Universidad Católica del Ecuador-Sede Esmeraldas y la Universidad Luis Vargas Torres, como se detalla a continuación:

Tabla 13. Reuniones para establecer prioridades territoriales en Esmeraldas

Provincia	Espacios	Nro.	Sectores	Nro. de Participantes	Lugar
Esmeraldas	Reuniones	1	Ministerio de Agricultura y Ganadería - MAG	1	Sede CONAGOPARE Esmeraldas
			Ministerio de Desarrollo Urbano y Vivienda -MIDUVI	1	
			Servicio Nacional de Aduana del Ecuador - SENA E	1	
			Ministerio de Producción Comercio Exterior Inversiones y Pesca - MPCEIP	1	
			Ministerio de Turismo - MINTUR	1	
			Distrito de Salud Esmeraldas	1	
			Distrito de Educación Esmeraldas	1	
			Ministerio de Inclusión Económica y Social - MIES	1	
			Gobernación de Esmeraldas	1	
			GAD Municipales San Lorenzo	1	
			GAD Municipal Esmeraldas	2	
			GAD Municipal Rioverde	1	
			GAD Municipal Atacames	1	
			Gobierno Provincial de Esmeraldas	2	
	Consejo Nacional de Gobiernos Parroquiales Rurales del Ecuador – CONAGOPARE- Esmeraldas	3			
	Total Participantes	19			
	Reuniones	1	Servicio Nacional de Aduana del Ecuador – SENA E,	1	Sede CONAGOPARE Esmeraldas
			Secretaría Nacional de Gestión de Riesgos y Emergencias - SNGRE- E	1	
			Gobernación de Esmeraldas	4	
			Federación de Humedales de San Lorenzo y Eloy Alfaro – FEPALUM	2	
Gobierno Provincial de Esmeraldas			2		
Consejo Nacional de Gobiernos Parroquiales Rurales del Ecuador – CONAGOPARE- Esmeraldas			1		
Total Participante			11		
Entrevistas	2	Docente de la Universidad Católica del Ecuador- Sede Esmeraldas	1	Sede de la Universidad	
		Docente de la Universidad Luis Vargas Torres.	1		

Fuente: Dirección Zonal de Planificación.

Elaborado por: Dirección Zonal de Planificación.

En la provincia de Sucumbíos se realizó una reunión presencial en el mes de noviembre de 2022, con el objetivo de retroalimentar el diagnóstico crítico y establecer las prioridades territoriales para la actualización de la Agenda de Coordinación Zonal, en la que participaron entidades del Ejecutivo desconcentrado, GAD y cooperación internacional. También se realizaron tres entrevistas a fin de recabar insumos referentes a la elaboración de proyectos y la distribución de los recursos asignados por la Ley Orgánica para la Planificación Integral de la Circunscripción Especial Territorial Amazónica y por el cumplimiento de políticas de inclusión de los pueblos y nacionalidades; y una última reunión se realizó con la Sociedad Alemana para la Cooperación Internacional – GIZ, en la que se recabó información sobre seguridad alimentaria, como se detalla a continuación:

Tabla 14. Reuniones para establecer prioridades territoriales en Sucumbíos

Provincia	Espacios	Nr. o.	Sectores	Nro. de participantes	Lugar
Sucumbíos	Reunión	1	Ministerio de Producción, Comercio Exterior, Inversiones y Pesca - MPCEIP	1	Sala de capacitación GAD Municipal Lago Agrio
			Ministerio de la Mujer y Derechos Humanos	2	
			Distrito de Educación Lago Agrio	2	
			Secretaría Técnica de la Circunscripción Territorial Especial Amazónica-STCTEA	2	
			Ministerio de Agricultura y Ganadería - MAG	1	
			Consejo Nacional de Gobiernos Parroquiales Rurales del Ecuador – CONAGOPARE- Sucumbíos	2	
			Gobierno Autónomo Descentralizado del cantón Shushufindi	1	
			Gobierno Autónomo Descentralizado del cantón Sucumbíos	2	
			Gobierno provincial de Sucumbíos	2	
			Gobernación de Sucumbíos	1	
			GIZ Cooperación Alemana	2	
	Total Participantes	18			
	Entrevistas	3	Técnicos Secretaría Técnica de la Circunscripción Territorial Especial Amazónica-STCTEA	2	STCTEA
			GIZ Cooperación Alemana	1	

Fuente: Dirección Zonal de Planificación.

Elaborado por: Dirección Zonal de Planificación.

En el mes de noviembre de 2022, la Dirección Zonal de Planificación 1, en coordinación con la Gobernación del Carchi, realizó una reunión de trabajo presencial para recoger insumos para la Agenda Zonal de Coordinación 1 e información relevante de la prestación de servicios, en la que participaron entidades del Ejecutivo desconcentrado. Además, se realizaron dos entrevistas referentes a problemáticas de frontera norte y ejecución de proyectos de riego y drenaje, de acuerdo al siguiente detalle:

Tabla 15. Reuniones para establecer prioridades territoriales en Carchi

Provincia	Espacios	Nro.	Sectores	Nro. de Participantes	Lugar
Carchi	Reunión	1	Ministerio de Turismo - MINTUR	1	Auditorio de la Gobernación del Carchi
			Ministerio de Ambiente, Agua y Transición Ecológica – MAATE	1	
			Ministerio de Transporte y Obras Públicas-MTOP	1	
			Registro Civil	1	
			Ministerio de Inclusión Económica y Social - MIES	1	
			Secretaría Nacional de Gestión de Riesgos y Emergencias - SNGRE	1	
			Ministerio de Trabajo – MDT	1	
			Agrocalidad	1	
			Corporación Nacional de Telecomunicación- CNT-EP	1	
			Ministerio de Relaciones Exteriores y Movilidad Humana- MREMH	1	
			Servicio de Rentas Internas – SRI	1	
			Ministerio de Salud Pública-MSP	5	
			Centro de Privados de la Libertad – CPL-Carchi	2	
			Ministerio de Educación – MINEDUC	3	
	Agencia Nacional de Tránsito del Ecuador – ANT	1			
	Instituto Ecuatoriano de Seguridad Social – IESS	1			
	BANECUADOR	1			
	Total Participantes			24	
Carchi	Entrevistas	3	Director Zonal del Ministerio de Relaciones Exteriores y Movilidad Humana- MREMH	1	Oficinas MREMH
			Dirección de Riego y Drenaje de la Prefectura del Carchi	2	Prefectura del Carchi
			Gobernador de la provincia del Carchi	1	Despacho de la Gobernación del Carchi

Fuente: Dirección Zonal de Planificación.

Elaborado por: Dirección Zonal de Planificación.

En el mes de noviembre de 2022, se realizó un taller presencial conjuntamente con la Gobernación de la provincia de Imbabura, con la finalidad de establecer prioridades territoriales, para lo cual se utilizó la metodología de lluvia de ideas y participaron entidades del Ejecutivo desconcentrado.

Se realizaron cuatro conversatorios *in situ* con técnicos del Ejecutivo desconcentrado, respecto a temas de riesgos, salud, desnutrición, riego y drenaje, en los cuales participaron el MAATE, MIES, MSP y SNGRE, como se detalla a continuación:

Tabla 16. Reuniones para establecer prioridades territoriales en Imbabura

Provincia	Espacios	Nro.	Sectores	Nro. de Participantes	Lugar
Imbabura	Reunión	1	Ministerio de Gobierno	1	Auditorio de la Gobernación de Imbabura
			Secretaría Nacional de Educación Superior Ciencia y Tecnología - SENESCYT	1	
			ECU 911	1	
			Empresa Eléctrica - EMELNORTE	1	
			Ministerio de Energía y Minas - MEM	2	
			Ministerio de Cultura y Patrimonio - _MCYP	1	
			Agencia Nacional de Regulación y Control y Vigilancia Sanitaria – ARCOSA	2	
			Ministerio de Turismo - MINTUR	1	
			Ministerio de Ambiente, Agua y Transición Ecológica – MAATE	1	
			Secretaría Nacional de Gestión de Riesgos y Emergencias - SNGRE	2	
			Ministerio de Trabajo – MDT	2	
			Agencia de Regulación y Control Fito Zoosanitario - Agrocalidad,	1	
			Corporación Nacional de Telecomunicación- CNT-EP	1	
			Ministerio de Relaciones Exteriores y Movilidad Humana- MREMH	1	
			Servicio de Rentas Internas – SRI	1	
			Ministerio de Salud Pública-MSP	4	
			Centro de Privados de la Libertad – CPL- Imbabura	3	
			Ministerio de Educación – MINEDUC- 10D01,10D02,10D3	5	
			Instituto Ecuatoriano de Seguridad Social – IESS	3	
			Agencia de Aseguramiento de la Calidad de los Servicios de Salud y Medicina Prepagada - ACCESS	2	
			Secretaría Técnica Ecuador Crece Sin Desnutrición Infantil - STECSDI	1	
			Ministerio de Producción, Comercio Exterior, Inversiones y Pesca – MPCEIP	1	
			Ministerio de Desarrollo Urbano y Vivienda - MIDUVI	1	
			Ministerio de Agricultura y Ganadería - MAG Imbabura	1	
			Atención Nacional de Atención Integral a Personas Adultas Privadas de la Libertad y Adolescentes Infractores SNAI	1	
			Ministerio de la Mujer y Derechos Humanos	2	
			Servicio Ecuatoriano de Capacitación Profesional-SECAP	1	
Agencia de Regulación y Control de Energía y Recursos Naturales no Renovables – ARCERNNR.	1				
Total Participantes					

	Conversatorio	4	Técnico de la Coordinación Zonal 1 del Ministerio de Inclusión Económica y Social - MIES	1	Coordinación Zonal 1 MIES
			Técnico de la Secretaría Nacional de Gestión de Riesgos y Emergencias - SNGRE	3	Coordinación Zonal 1 de Gestión de Riesgos
			Técnico de la Coordinación Zonal 1 del Ministerio de Salud Pública-MSP	2	Coordinación Zonal 1 MSP
			Ministerio de Ambiente, Agua y Transición Ecológica – MAATE	1	Dirección Zonal 1 del MAATE

Fuente: Dirección Zonal de Planificación.
Elaborado por: Dirección Zonal de Planificación.

Gráfico 5. Prioridades territoriales en la Zona de Planificación 1

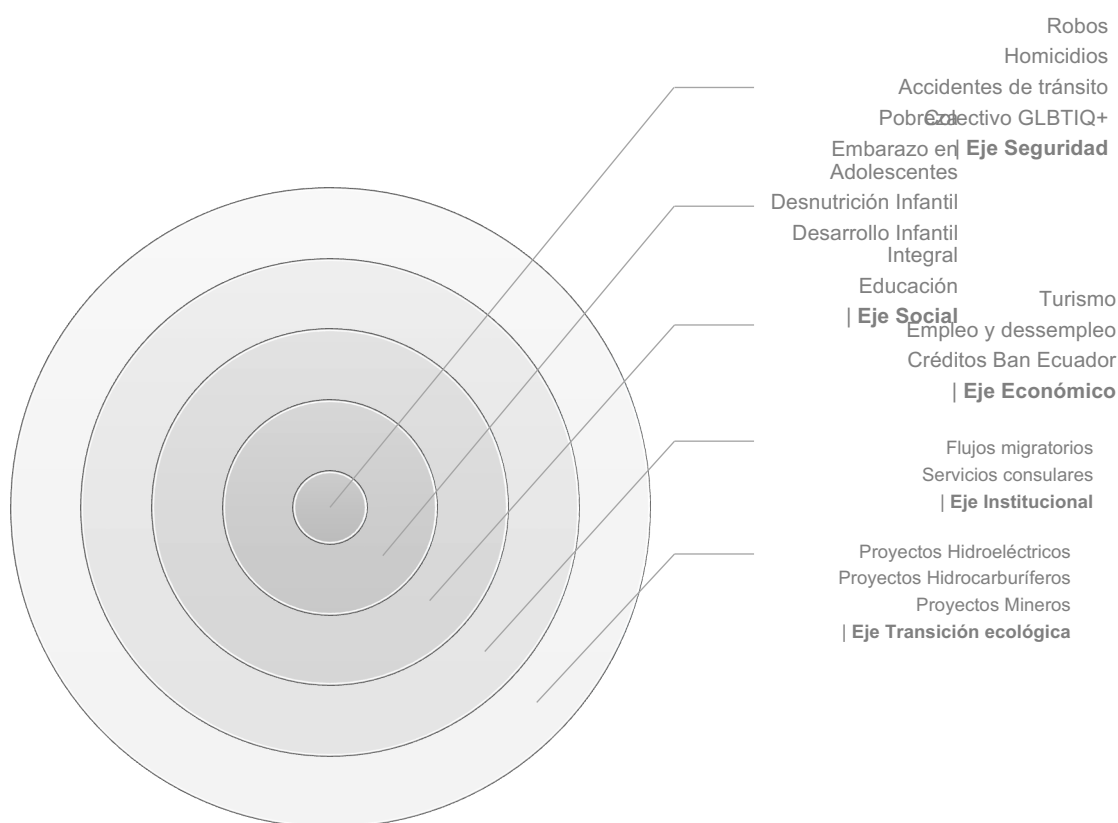

Fuente: Dirección Zonal de Planificación 1
Elaboración: Equipo Dirección Zonal de Planificación 1

El equipo técnico de la Dirección Zonal de Planificación 1 aplicó procedimientos de sistematización de los resultados de las reuniones, talleres, entrevistas y conversatorios; se implementó la metodología acorde a los instrumentos desarrollados para el efecto, en función de los ejes estratégicos nacionales. Finalmente, sobre la base de esas temáticas, se aplicaron procesos de revisión, recolección, análisis y edición de datos e información para la construcción de la Actualización de la Agenda de Coordinación Zonal 1, 2021-2025.

4. Plan de Acción

4.1. Gabinetes Zonales y Ampliados

Los artículos 13 y 14 del Reglamento General del Código Orgánico de Planificación y Finanzas Públicas disponen que los Subsecretarios Zonales de Planificación presidan los gabinetes zonales desconcentrados y ampliados. Así, conforme a la estructura organizacional de la actual Secretaría Nacional de Planificación, la figura de Subsecretarios Zonales ha sido reemplazada por lo que hoy se denomina Directores Zonales de Planificación; considerando que, en cuanto al nivel de gestión desconcentrada - gestión zonal de planificación -, su misión consiste en: “Dirigir y coordinar la planificación zonal en el marco del Sistema Nacional de Competencias y el Sistema Nacional Descentralizado de Planificación Participativa (...)”.

De la misma manera, en cumplimiento de lo dispuesto en el literal g) de las atribuciones y responsabilidades establecidas en el Estatuto Orgánico de esta Cartera de Estado se dispone, desde la Subsecretaría General de Planificación a las Direcciones Zonales, el cumplimiento de las competencias previstas en los artículos 13 y 14 del RCOPLFIP, al amparo de lo determinado en el artículo 67 del Código Orgánico Administrativo, que incluye todo aquello que sea necesario para el cumplimiento de sus funciones.

Desde la Dirección Zonal de Planificación 1 se coordina con las gobernaciones para realizar los gabinetes ampliados sobre una temática a tratar, con la finalidad de articular acciones con el Ejecutivo desconcentrado, GAD, organizaciones sociales, academia, entre otros; como producto final se levanta un acta que contiene la hoja ruta para el cumplimiento estricto de los responsables.

La Dirección Zonal de Planificación 1 convoca a gabinetes Zonales al Ejecutivo desconcentrado presente en el territorio para hacer seguimiento al cumplimiento del Plan Nacional de Desarrollo, en función de los ejes priorizados en la Agenda de Coordinación Zonal.

4.2. Espacios de coordinación y seguimiento

El Estatuto Orgánico por Procesos del nivel de gestión desconcentrada de la Secretaría Nacional de Planificación tiene, entre sus atribuciones y responsabilidades, las siguientes:

“...Generar información respecto a los servicios públicos de las entidades de la Función Ejecutiva en el territorio, en el marco de la planificación sectorial y de su plan de inversión; Generar información para el seguimiento y evaluación de la presencia institucional en territorio, así como a la planificación de servicios públicos de las entidades de la Función Ejecutiva en el territorio y generar alertas;

Realizar el levantamiento de información para el análisis de competencias, ordenamiento territorial, seguimiento; así como, para la evaluación de los procesos de descentralización y desconcentración y el aporte que genera al Plan Nacional de Desarrollo...”

La Dirección Zonal de Planificación 1 realiza un rol de articulación a través de mesas de trabajo, las cuales se convocan de manera semestral en función de los ejes del Plan de Creación de Oportunidades 2021-2025, con la finalidad de tratar varios temas de socialización, seguimiento, recopilación de insumos, entre otros, donde participan entidades del Ejecutivo desconcentrado, Gobiernos Autónomos Descentralizados-GAD, academia, organizaciones civiles y no gubernamentales.

Sistematización Plan de Acción de la Agenda de Coordinación Zonal 1

EJE PND 2021-2025	OBJETIVO PND	DIRECTRICES ETN	INSTRUMENTO DE PLANIFICACIÓN DIFERENCIADA	PRIORIDAD TERRITORIAL	ACCIONES	ACTORES INVOLUCRADOS	META/ RESULTADOS ESPERADOS	PERIODICIDAD
Eje Social	Objetivo 05: Proteger a las familias, garantizar sus derechos y servicios, erradicar la pobreza y promover la inclusión social.	C. Atención integral a la población, priorizando la primera infancia.	N/A	Salud-Desnutrición	Seguimiento a las mesas de desnutrición.	Secretaría Técnica Ecuador Crece sin Desnutrición, MSP, MINEDUC, MAG, MAATE, GAD cantonales	2 informes de seguimiento	Semestral
	Objetivo 07: Potenciar las capacidades de la ciudadanía y promover una educación innovadora, inclusiva y de calidad en todos los niveles.	A. Acceso equitativo a servicios y reducción de brechas territoriales.	N/A	Educación - Subutilización y deterioro de infraestructura educativa	Articular a través de gabinete zonal.	MINEDUC, GAD y Ejecutivo desconcentrado	1 informe	Anual
Eje Transición ecológica	Objetivo 11: Conservar, restaurar, proteger y hacer un uso sostenible de los recursos naturales.	E2. Establecer incentivos que disminuyan la expansión urbana, con la finalidad de proteger las superficies con vocación agropecuaria, evitar la afectación de ecosistemas no protegidos y coadyuvar a la gestión integral de riesgos previniendo la ocupación de espacios altamente expuestos.	N/A	Seguridad-Minería ilegal	Articular a través de mesas sectoriales.	MEM, Gobernación, GAD y Ejecutivo Desconcentrado	1 informe	Anual

Fuente: Dirección Zonal de Planificación 1

Elaboración: Equipo Dirección Zonal de Planificación 1

 Aspectos generales

 Aspectos específicos

 Aspectos locales

Glosario de términos

Agenda de Coordinación Zonal 1 – ACZ1

Es un instrumento de gestión, con un plan de acción a corto y mediano plazo, que recoge las prioridades territoriales.

Aulas Hospitalarias

Tiene por objetivo, garantizar el acceso, permanencia, aprendizaje y culminación en el Sistema Educativo de los niños, niñas y adolescentes en situación de enfermedad, hospitalización, tratamiento y/o reposo médico prolongado.

Colectivo LGBTIQ+

El término LGBTIQ+ está formado por las siglas de las palabras lesbiana, gay, bisexual, transgénero, transexual, travesti, intersexual y queer . Al final se suele añadir el símbolo + para incluir todos los colectivos que no están representados en las siglas anteriores.

Desnutrición Infantil

Es el resultado de la ingesta insuficiente de alimentos (en cantidad y calidad), la falta de una atención adecuada y la aparición de enfermedades infecciosas.

Femicidios

definen al femicidio como crimen de odio contra las mujeres, como el conjunto de formas de violencia que, en ocasiones, concluyen en asesinatos e incluso en suicidios.

Flujos migratorios

La expresión flujo migratorio alude a la circulación de personas en movilidad, existiendo distintos tipos con relación a las distintas realidades migratorias (flujos de emigración, inmigración, tránsito, retorno, forzado). Concretamente la noción se refiere a la “cantidad de migrantes en proceso de movimiento migratorio o que están autorizados a moverse de un país a otro por motivos de trabajo o para establecerse durante un periodo de tiempo definido.

Homicidios intencionales

Muerte ilícita causada a una persona con la intención de causarle la muerte o lesiones graves

Sicarios

Es el nombre usado para describir un tipo de homicidio cualificado (asesinato), y agravado por el cobro de una remuneración económica a cambio de dar el servicio de matar a otra persona

Siglas y acrónimos

Agencia de Aseguramiento de la Calidad de los Servicios de Salud y Medicina Prepagada - ACESS	19
Agencia de Regulación y Control de Energía y Recursos Naturales no Renovables – ARCERNR	19
Agencia Nacional de Regulación y Control y Vigilancia Sanitaria – ARCSA	18
Alto Comisionado de las Naciones Unidas para los Refugiados (ACNUR)	14
Centro de Tratamiento de Alcohol y Drogas (CETAD)	7
Centros de Adolescentes Infractores (CAI)	7
Consejo Nacional de Gobiernos Parroquiales Rurales del Ecuador – CONAGOPARE	16
Corporación Nacional de Telecomunicación- CNT-EP	18
Empresa Pública Estratégica Corporación Eléctrica del Ecuador (Celec)	11
Encuesta de Empleo, Desempleo y Subempleo - ENEMDU	4
Gobiernos Autónomos Descentralizados-GAD	22
Instituto Ecuatoriano de Seguridad Social – IESS	17
Instituto Nacional de estadística y Censos (INEC)	4
Mesas Intersectoriales Cantonales (MIC)	5
Ministerio de Agricultura y Ganadería - MAG	15
Ministerio de Ambiente, Agua y Transición Ecológica (MAATE)	15
Ministerio de Cultura y Patrimonio - MCYP	18
Ministerio de Desarrollo Urbano y Vivienda -MIDUVI	15
Ministerio de Educación – MINEDUC	19
Ministerio de Energía y Minas - MEM	18
Ministerio de Inclusión Económica y Social (MIES)	15
Ministerio de la Mujer y Derechos Humanos	16
Ministerio de Producción Comercio Exterior Inversiones y Pesca - MPCEIP	15
Ministerio de Relaciones Exteriores y Movilidad Humana- MREMH	18
Ministerio de Salud Pública (MSP)	5
Ministerio de Trabajo – MDT	18
Ministerio de Turismo - MINTUR	15
Secretaría Nacional de Educación Superior Ciencia y Tecnología - SENESCYT	18
Secretaría Nacional de Gestión de Riesgos y Emergencias (SNGRE)	15
Secretaría Técnica de la Circunscripción Territorial Especial Amazónica-STCTEA	16
Secretaria Técnica Ecuador Crece Sin Desnutrición Infantil - STECSDI	19
Servicio de Rentas Internas – SRI	18
Servicio Ecuatoriano de Capacitación Profesional-SECAP	19
Servicio Nacional de Aduana del Ecuador - SENAE	15
Sistema Integrado de Información del Ministerio de Inclusión Económica y Social (SIIMIES)	6
Sociedad Alemana para la Cooperación Internacional – GIZ	16
Zona de Integración Fronteriza Ecuador – Colombia (ZIFEC)	3
Zona de Integración Fronteriza Ecuador – Perú (ZIFEP).	3

Bibliografía

EGA-PUCESE, E. R. (DIC 2021). *Observaciones MEMORANDO MAE-SCA-2021-1310M*. Pontificia Universidad Católica del Ecuador Sede Esmeraldas, Escuela de Gestión Ambiental, Esmeraldas.

INEC. (2019-2021). *ENEMDU*.

INEC. (2020-2025). *Proyecciones de población a nivel cantonal período*. Ecuador.

MIES, S. S. (2021). <https://info.inclusion.gob.ec/>.

SENPLADES, S. N. (2017-2021). *Agenda Zonal Zona1 Norte*.

Turismo, M. d. (Dic 2022). *Catastro de Establecimientos turísticos de la zona1* . Ecuador .



@PlanificacionEc



@PlanificacionEc



@PlanificacionEc

Secretaría Nacional de Planificación



República
del Ecuador

**Gobierno
del Ecuador**

**GUILLERMO LASSO
PRESIDENTE**